

WOMEN'S
Kanagin
Career Book

Established in 1953.

私のかなぎんライフ



Contents

Message / Kanagin Life (Young Employee & Mid-level Employee)
Voices of Young Employees / Kanagin Story of Struggles
Employee Survey / Kanagin Employee Benefit

WOMEN'S

Career Book

私のかなぎんライフ

あなたは、これからどんな社会人生活を送りたいですか。

誰かを支える仕事がしたい。

風通しの良い職場で働きたい。

仕事とプライベートを両立させたい。

腰を据えて自分らしいキャリアを築きたい。

会社や仕事を選ぶ基準は、きっと人それぞれ。

だからこそ、かなぎんは応募者一人ひとりの想いに寄り添い、

理想の働き方やキャリアをともに描いていきたいと考えています。

「神奈川とともに歩む銀行」としてこの地に根を下ろし、

行員同士が切磋琢磨しながら、地元企業や地域に暮らす人々に寄り添う――。

かなぎんの暮らしと、あなたが思い描く暮らし。

その2つが少しでも重なることを、私たちは心から願っています。

Kanagin Life

01 日々、少しずつ、確実に信頼される人へ

経営者と向き合いながら、信頼関係を築き上げる若手行員。
日々の学びと工夫を重ねるその働き方に、かなぎんで働くリアルを感じてください。



(Profile)
Name : Y.S.
Service years : 入社3年目
Education : 経営学部卒
Birthplace : 神奈川県厚木市



〈 仕事について 〉
経営に伴走して、
成長を実感できる仕事

法人営業担当のやりがいは、経営者のお客様と直接話しながら信頼関係を築きつつ、企業の成長に関われることです。大きな金額の融資案件を担当すると、数字という目に見える形で自分の成長を実感できます。また、必要な資格を取得するために勉強する習慣が身につく、知識が増えるほどに提案の幅が広がるのも面白いです。日々、「報・連・相」を徹底し、迷った時は上司に相談しながら、迅速な対応を心がけています。

〈 働き方について 〉
効率的に働きながら、
休日はリフレッシュ

定時に退勤する日もあれば、提案案件が重なり、19時前後に退勤する日もあります。効率化のため、行員同士が協力し合い、簡易的な業務は後輩に任せるなど、役割を分担しています。また、行動予定表で1日のスケジュールを管理し、優先順位をつけることで、メリハリを意識して働くようにしています。休日は家族とバイクでツーリングをしたり、友人とカフェ巡りをしたりするなど、オンオフの切り替えを大切にしています。



〈 融資渉外課の仕事内容 〉



● 顧客訪問&商談 ……

支店エリアの既存顧客へ訪問し、業況についてヒアリング。お客様の状況に合わせて、ビジネスマッチングでお客様同士をつなげたり、補助金を紹介したりするなどさまざまな角度から提案を行う。



● 課内ミーティング ……

毎朝30分ほど、前日の活動内容と当日の予定を課全体で共有する。どんなお客様を訪問して、どんなことを話したのか、今後どんな提案をする予定なのかなどを役割者に報告し、アドバイスをもらう。

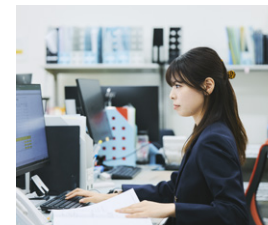

● 事務処理(稟議書作成など) ……

融資金額や返済計画、利用できる行政制度などを記載したご提案資料を作成する。他にも、融資審査に必要な稟議書の作成やお客様からお預かりした契約書の整理・点検などを行う。



● 電話営業 ……

新規顧客に対してホームページなどを見ながら架電し、ご挨拶のためのアポイントを取る。お客様に寄り添い、お力になれることはないかを確認するなど面談の機会をいただくための工夫を行う。

〈 若手行員の1週間スケジュール 〉

	6:00	7:00	8:00	9:00	10:00	11:00	12:00	13:00	14:00	15:00	16:00	17:00	18:00	19:00	20:00	21:00	22:00	23:00	0:00
Monday	起床・朝食	出勤、朝礼、課内ミーティング	商談	昼食	商談	新規開拓テレアポ	資料作成	退勤	夕食	自由時間	就寝								
Tuesday	起床・朝食	出勤、朝礼、課内ミーティング	資料作成	昼食	商談	新規開拓テレアポ	資料作成	退勤	夕食	自由時間	資格勉強	就寝							
Wednesday	起床・朝食	出勤、朝礼、課内ミーティング	お客様へ連絡	資料作成	昼食	商談	新規開拓テレアポ	退勤	夕食	自由時間	就寝								
Thursday	起床・朝食	出勤、朝礼、課内ミーティング	事務作業	昼食	事務作業	資料作成	退勤	夕食	自由時間	資格勉強	就寝								
Friday	起床・朝食	出勤、朝礼、課内ミーティング	商談	昼食	商談	新規開拓テレアポ	資料作成	退勤	同期や友人と飲み会	就寝									
Weekend	起床・朝食	自由時間	友人を車で迎えに行き、ご飯やショッピングへ。海で夕日を見た後、夕食やカラオケへ。																就寝

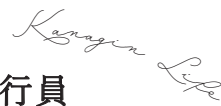

Kanagin Life

02 周囲と支え合いながら、職務を全うする

営業や部下の育成など、さまざまな業務をこなす中堅行員。
その等身大の姿やキャリアを通じて、かなぎんでの未来を想像してみてください。



(Profile)
Name : M.N.
Service years : 入社11年目
Education : 法学部卒
Birthplace : 神奈川県横浜市



〈 仕事について 〉

お客様の発展と
部下の成長がやりがい

営業として60社ほどの法人顧客を担当しており、資金調達や事業承継などのニーズに対して、融資を中心とした金融サービスを提供しています。また課長代理として部下の育成も担っており、顧客訪問から商談内容の検討と一緒にを行っています。仕事のやりがいは、顧客事業の発展を間近でサポートできることです。部下が成果を出せた時も嬉しいですね。仕事をする上では、社内外を問わず、常に迅速な対応を心がけています。



〈 働き方について 〉

計画を立てながらも、
完璧は求めない

家庭と仕事を両立するために「周囲との連携」「優先順位づけ」「スケジュール管理」を大切にしながら働いています。周囲のサポートがあって今の働き方ができているので、上司や部下には常に予定を共有、急な変更も即連絡します。日々の業務においては優先度を明確にして、部下の依頼も期限を確認して対応しています。とはいえ、「完璧な両立は難しいので「完璧を求めすぎない」姿勢で、自分にできることを着実にこなしています。

〈 融資渉外課のキャリアイメージ 〉

2016年

入社&初期配属
(茅ヶ崎支店)

融資渉外課に配属。融資に関する各種事務作業を半年ほど経験する。その後、営業として新規顧客の開拓や既存顧客の対応を担うようになる。

2019年

結婚

結婚休暇を1週間取得し、国内を旅行する。仕事量が増え忙しくなるが、効率的な業務を意識して不要な残業は行わないように心がけていた。

2020年

異動
(本店営業部)

本店営業部へ異動し、翌年には主任へ昇格。コロナ禍となり融資対応が急増したことで、忙しい日々を送る。営業成績で個人表彰を受賞する。

2022年

産休・育休

2021年に妊娠。お客様を後任に引き継ぎ、2021年の年末から2023年の2月まで産休・育休を取得。1年4か月ほど休業し、子育てに専念する。

2023年

職場復帰
(高座渋谷支店)

自宅から最寄りの支店にて復職し、60社ほどのお客様を担当。家庭との両立のため、週2~3日は定時に退社し、メリハリを意識して働く。

2024年

課長代理に昇進

与信判断や支店の数字管理など業務範囲が拡大。役職者として、担当顧客の対応をしながら、部下のフォローなども並行して行うようになる。

〈 中堅行員の1週間スケジュール 〉

	6:00	7:00	8:00	9:00	10:00	11:00	12:00	13:00	14:00	15:00	16:00	17:00	18:00	19:00	20:00	21:00	22:00	23:00	0:00
Monday	起床・朝食	子どもを保育園へ	出社・朝礼	商談	昼食	商談	事務作業	子どもをお迎えへ	夕食	お風呂・寝かしつけ	自由時間	就寝							
Tuesday	起床・朝食	子どもを保育園へ	出社・朝礼	商談同行	来店対応	昼食	商談	事務作業	子どもをお迎えへ	夕食	お風呂・寝かしつけ	自由時間	就寝						
Wednesday	起床・朝食	家事	出社・朝礼	商談	昼食	社内会議	事務作業	後輩のサポート	資料作成	勉強会	資料作成	退勤	夕食	就寝					
Thursday	起床・朝食	家事	出社・朝礼	お客様へ連絡	資料作成	昼食	支店長と同行	資料作成	退勤	夕食	自由時間	就寝							
Friday	起床・朝食	予防接種のため子どもを病院へ	出社	商談	昼食	来店対応	商談	事務作業	後輩のサポート	資料作成	退勤	支店の同僚と飲み会	就寝						
Weekend	起床・朝食	家事	子どもと公園や博物館へ。その後、1週間の買い物へ。								夕食	お風呂・寝かしつけ	家事	自由時間	就寝				



かなぎん若手行員紹介



融資渉外課で働く先輩行員は、どのような理由でかなぎんに入行し、入行前にはどのような不安を感じていたのか。そして現在、どのような魅力を感じているのか。若手行員の本音に迫りました。

- Q. ① … 入行を決めた理由は? ② … 入行前に不安だったことは? ③ … 不安をどう乗り越えた?
 ④ … かなぎんの魅力は? ⑤ … 休日の過ごし方は? ⑥ … 神奈川県のおすすめスポットは?

ANSWER
1

生まれ育った愛着のある神奈川県で働きたいと思い、説明会に参加しました。選考を通じて、地域密着型の銀行として神奈川県内の中小企業を支えながら、地元貢献できる点に魅力を感じ、入行を決めました。

ANSWER
2

資格取得に不安がありました。銀行には経済学部出身者が多い印象があり、理工学部出身の私は経済分野の知識が十分ではなかったため、入行後に知識面で周囲との差が生まれてしまうのではないかと心配していました。

ANSWER
3

入行前に、かなぎんが実施する勉強会に参加しました。そこでサポートを受けながら学ぶ中で、経済の知識を身につけられるだけでなく、安心して学べる教育環境が整っていることも分かり、不安は次第に解消されました。

ANSWER
4

お客様とのコミュニケーションを大切にしている点です。IT化が進む中でも、お客様のもとへ訪問し、顔を合わせてお話をする機会が多くあります。画面越しでは気づきにくい悩みや課題を把握し、解決につなげています。

ANSWER
5

友人と買い物に出かけたり、食事や飲みに行ったりして過ごすことが多いです。神奈川県は都会的なエリアと自然豊かな場所の両方があるため、気分に合わせてさまざまな場所に足を運び、リフレッシュしています。

ANSWER
6

神奈川県はお出かけスポットが豊富にあります。その中でもおすすめなのが、「みなとみらい」と「鎌倉」です。みなとみらいでは海や夜景を楽しむことができ、鎌倉にはおいしいクレープ屋があるなどお気に入りです。



(Profile) Name : H.Y. Service years : 入行4年目
Education : 理工学部卒 Birthplace : 神奈川県横浜市

ANSWER
1

「神奈川銀行」という名の通り、神奈川県内だけに支店を展開し、県内企業に密着したサポートを行っている点が決め手でした。また、転居を伴う異動が多い金融業界の中で、県内のみで働ける点にも魅力を感じました。

ANSWER
2

文系出身で数字にあまり慣れていなかったため、金融業界でやっていけるか不安がありました。また、中小企業のお客様の財務状況を見ながら話すことや、融資の審査を担う責任の大きさに対しても不安を感じていました。

ANSWER
3

まだ分からないことも多く、日々勉強の連続ですが、疑問に思ったことはその都度上司や先輩に相談するようにしています。何度も質問をしても構いませんが、皆さん丁寧に教えてくださるので助かっています。

ANSWER
4

お客様との距離が近く、密に関われる点が魅力です。行員同士の関係性も良く、支店内の縦と横の連携に加え、本部と支店のつながりも強いと感じます。他店の先輩と食事に行く機会もあり、行員同士の交流が活発です。

ANSWER
5

元々インドアな性格のため、休日は家でアニメを観たり、漫画を読んだりしてゆっくり過ごすことが多いです。時には横浜周辺で友人と食事をしたり、ショッピングに出かけたりして、気分転換を図っています。

ANSWER
6

職場の先輩や同期、友人と飲みに行くことが多いので、「横浜駅周辺」や「野毛」がおすすめです。横浜駅周辺はイメージしやすいと思いますが、野毛にも500〜600軒の飲食店が立ち並んでおり、お店選びには困りません。



(Profile) Name : R.M. Service years : 入行3年目
Education : 法学部卒 Birthplace : 神奈川県横浜市



ANSWER
1

地域に貢献したいという自分の想いとかなぎんの企業理念が合致していると感じたからです。また、インターンシップや支店訪問で関わった行員の方々の温かい人柄に触れ、この環境で働きたいと思い、入行しました。

ANSWER
2

融資渉外課の女性行員が少ない点に少し不安がありました。働き方やキャリア形成の面でモデルケースが少ないということに加え、周囲の男性に必要以上に気を遣わせてしまうのではないかと心配していました。

ANSWER
3

男女関係なく自然に接してもらえる職場であることを知ったことや、行内留学制度[※]を通して子育てをしながら働く他支店の女性行員の姿を見たことで、安心して働ける環境だと感じ、不安を解消することができました。

ANSWER
4

アットホームな雰囲気が魅力です。お客様との距離が近いので、悩みを直接お伺いし、解決につなげることで、感謝のお言葉をいただくことができます。また、上司や先輩が優しく仕事を教えてくれる点も魅力の一つです。

ANSWER
5

友人と飲みに行くことが多いです。茅ヶ崎は活気のある地域で、おいしい個人経営の居酒屋も多いので、見知らぬ方とも自然と会話が弾み、一緒に飲むこともあります。人柄の温かさや、海が近い開放的な環境も魅力です。

ANSWER
6

「茅ヶ崎」がおすすめです。「サザンビーチちがさき」でサーフィンや海水浴を楽しんだり、きれいな夕日や海を眺めたり、カフェやレストランでゆったりと過ごしたりと、穏やかな時間を楽しむことができます。

(Profile) Name : S.S. Service years : 入行3年目
Education : 法学部卒 Birthplace : 愛知県



ANSWER
1

ワークライフバランスを保ちやすい環境が整っている点が決め手でした。土日や祝日が休みであることに加え、神奈川県内に支店を展開しているため転居を伴う異動がなく、自宅から通勤しやすい点に魅力を感じました。

ANSWER
2

大学で経済や金融分野を学んでいなかったため、知識面に大きな不安がありました。先輩や同期には経済学部や商学部出身の人も多く、異なる分野を学んできた自分が銀行業務についていけるのか心配していました。

ANSWER
3

今振り返ると当時は心配しすぎていたと感じています。大学での専攻と銀行業務は異なるため、実際は誰もが同じスタートラインに立っているのだと気づきました。個人の努力や前向きな姿勢次第で成長できると思います。

ANSWER
4

上司や先輩との距離が近く、仕事について気軽に相談できる点が魅力です。支店によっては同期がいなくてもありますが、その分、周囲の上司や先輩が丁寧にフォローしてくれるため、安心して働くことができています。

ANSWER
5

温泉施設でゆっくり過ごすことが多いです。友人と一緒に訪れる際は、会話を楽しみながら気分転換を図っています。平日は活発に行動しているため、温泉で日頃の疲れを癒やすことで、仕事にも前向きに取り組んでいます。

ANSWER
6

みなとみらいにある温泉施設「万葉倶楽部」です。横浜市の中心に位置しながらも、都会の喧騒を離れてリラックスできる場所として人気を集めています。特に、海を望む檜風呂や露天風呂が訪れる人々を魅了しています。

(Profile) Name : M.K. Service years : 入行2年目
Education : 生物資源科学部卒 Birthplace : 神奈川県海老名市

※ … 行内留学制度とは業務領域の拡大と社内交流の促進を目的に、普段勤務する店舗とは異なる店舗で短期間働くことができる制度のことを指す。

行員奮闘記!

Kanagin
Story of Struggles

〈 奮闘記 その① 〉

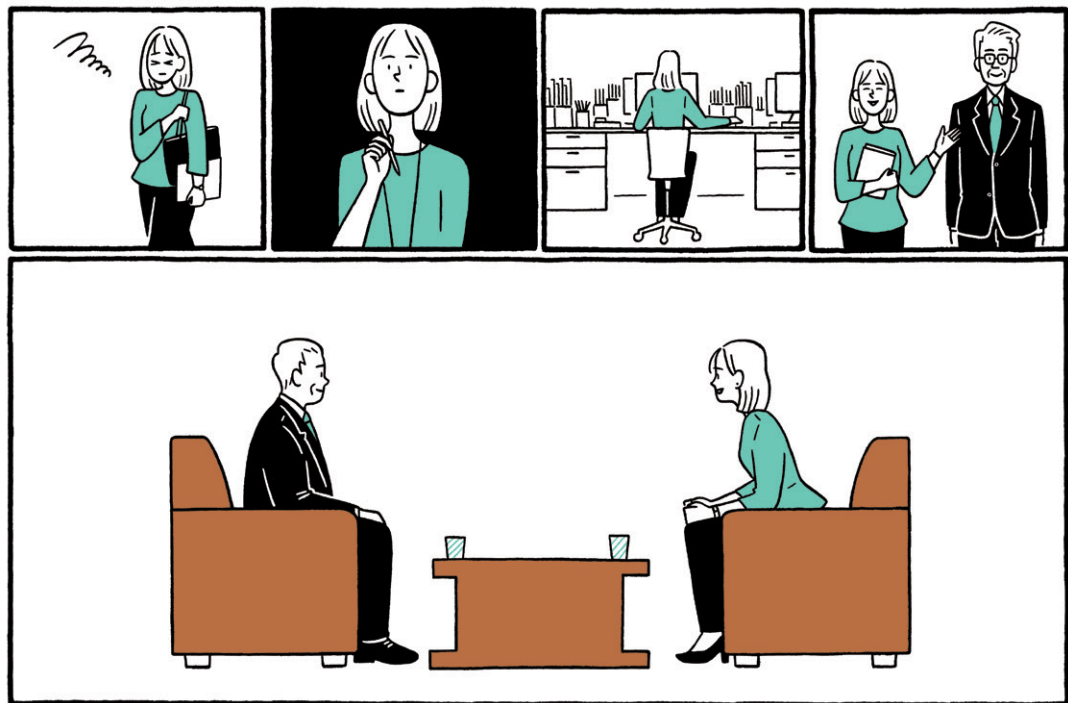

(Profile)

Name : Y.E. Service years : 11年目 Education : 経済学部卒 Birthplace : 神奈川県横浜市

時間をかけて向き合うことで、伝わる想いがある

新たに引き継いだお客様へご挨拶にお伺いした時のこと。前任者からは「財務内容に課題がある」と聞いていました。このままでは融資が難しくなる可能性もあり、財務内容の改善について話したところ、社長の表情がみるみる険しくなってしまう……。お客様は代々続く老舗企業。看板を背負う誇りもありますし、外から口を出されたくないのは当然です。踏み込みすぎたことを反省し、段階を踏んで想いを伝えることに。それからほぼ毎週、お客様を訪問。有益な時間になるように、事前に「こういう話になるかも」

と仮説を立てて準備をし、世間話も交えながら話すことで徐々に打ち解けていきました。

3カ月ほど経った頃、当行が提携する財務の専門家を紹介しました。当初は消極的な反応でしたが、最終的に月1回の面談を続けることに。財務状況が見える化されたことで、現在は社長も改善に前向きに取り組み、実際に成果も生まれています。お客様の立場を尊重し、時間をかけて向き合う大切さを学んだ経験でした。中堅行員として、今後はそうした経験を後輩に引き継いでいきたいです。

〈 奮闘記 その② 〉

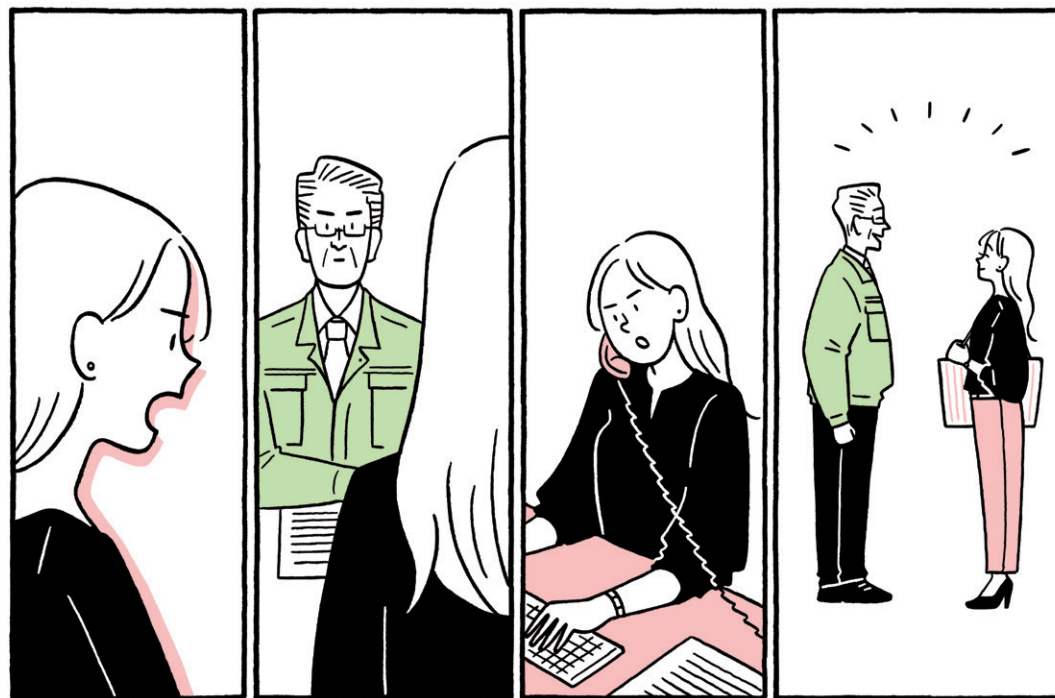

(Profile)

Name : H.M. Service years : 11年目 Education : 商学部卒 Birthplace : 富山県

初めての経験にも臆することなく、不安を力に変えていく

入行10年目の春、初めてM&A*資金の融資に携わりました。以前から事業拡大のためにM&Aを希望され、当行から条件に合う企業を紹介していたお客様。「遂に買いたい企業が見つかった」というお話を伺った時、さまざまな不安がよぎりました。これまでM&Aに関わった経験がないこと。そのお客様は前任から引き継いだばかりで、まだ十分に関係性が築けていないこと。通常は1年以上かかる手続きを、戦略上4カ月で完了せねばならないこと……。

その迷いを吹き飛ばすように口から出た言葉は「やらせ

てください!」でした。子どもの頃からポジティブで、「きっと大丈夫」と考えるタイプ。課題は一つずつ解決すればいいのです。お客様と何度も面談を重ね、本部のM&A担当にも協力を仰ぎ、通常業務と並行しながら必要な書類をコツコツと揃えていく日々。そして4カ月後、無事に融資の審査が通った時は、やりきった達成感が胸がいっぱいでした。お客様からは感謝の言葉をいただき、現在も良好な関係を築いています。今後も常に前向きに、お客様に伴走できればと思います。

* … M&AとはMergers and Acquisitions(合併と買収)の略で、企業同士が合併したり、買収したりして統合することを指す。

かなぎん女性アンケート

Q1. 出身の都道府県は？

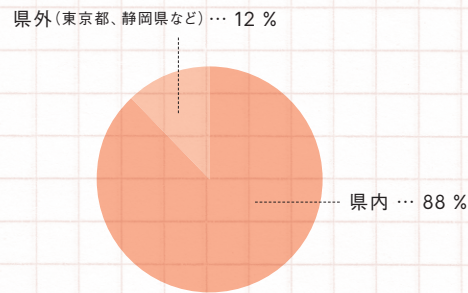

Q2. 文系？ 理系？ どっち？

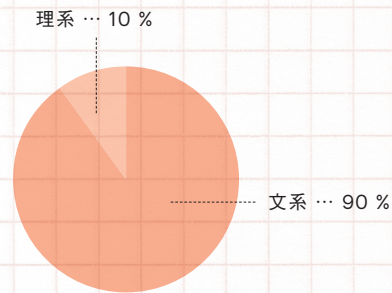

Q3. 出身学部は？

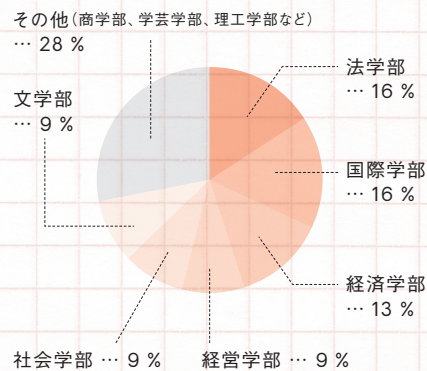

Q4. 就活の軸は？

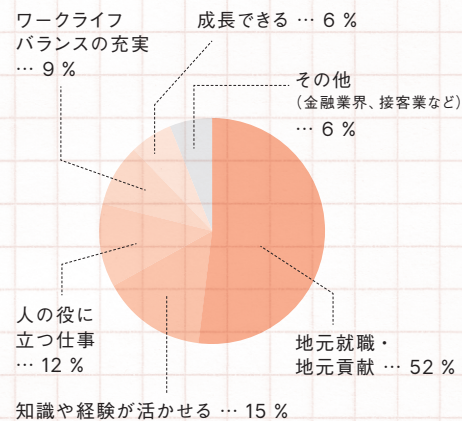

Q5. どんな業界を見てた？

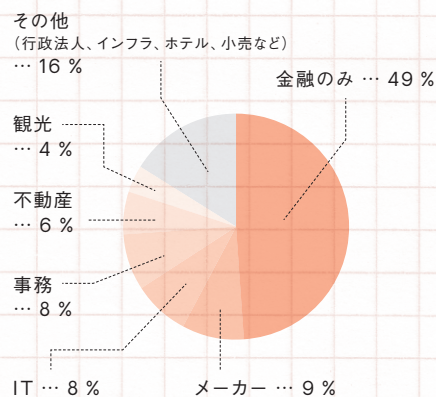

Q6. 社会人になったら始めたいことは？

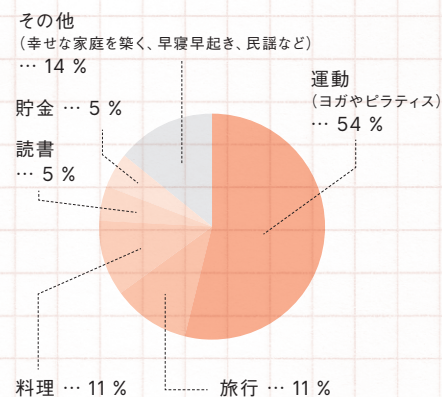

行員の出身地や大学時代の専攻分野、就職活動、仕事のやりがい、今後の目標など、応募者が気になるテーマについてアンケートを実施。かなぎんで働く若手女性行員のリアルな姿に迫りました。

Q7. 初任給の使い道は？

- 1位 家族と食事に行く・両親にプレゼントを贈る
- 2位 貯金する
- 3位 旅行に行く
- その他…高級寝具を買う、ヨガ・ピラティスの教室に入会する

Q8. 趣味は？

- 1位 スポーツ・スポーツ観戦
- 2位 音楽鑑賞
- 3位 映画鑑賞
- その他…ディズニーに行くこと、ドライブ、サウナ、読書

Q9. かなぎんに入って良かったと思うことは？

- 新人研修が充実している点です。入行後1か月間は、同期全員で社会人としてのマナーや金融の基礎知識、現場業務などを一通り学ぶことができます。
- 安定したワークライフバランスのもと、プライベートを充実させられる点です。有給休暇や連続休暇を取得することで、勉強や趣味の時間も確保できます。
- 地域のお客様一人ひとりに丁寧に向き合える点です。メガバンクや第一地方銀行と比べて規模が小さい分、お客様とより深く関わることができます。
- 若手のうちからさまざまな業務に挑戦できる点です。1年目から顧客接点や提案業務などを経験し、お客様のお役に立てている手応えを感じています。
- 幅広い知識と提案力が身についたことです。多様なお客様と関わる中で、金融知識だけでなく、コミュニケーション能力や課題解決力が磨かれたと思います。
- お客様から直接感謝の言葉をいただいた時です。自分の業務がお客様の課題解決につながったと実感できる瞬間に、銀行員としてのやりがいを感じます。

Q10. これからかなぎんで挑戦したいことは？

- 法人営業の専門家になることが目標です。お客様の課題を柔軟に解決できる幅広い知識を身につけ、銀行の顔としてお客様から頼られる行員になりたいです。
- 融資案件を多く手がけることで、行内で表彰される行員になりたいです。また、女性かつ理系出身の営業担当として独自のキャリアを形成したいです。
- 「あなたに相談して良かった」と思ってもらえる接客を目指しています。銀行で働く中で得たお金の知識を活かし、お客様に役立つ情報を発信していきたいです。
- 後輩育成に積極的に携わりたいと考えています。自分自身も周囲のサポートによって成長できたため、これまで培った知識を後輩へ引き継いでいきたいです。
- お客様の課題に真摯に向き合いながら、一人ひとりに寄り添った提案を行いたいです。将来的には、本部署業務も経験することで銀行業務への理解を深めたいです。
- 行内外から信頼される行員を目指しています。お客様への最適な商品のご案内や後輩のサポートなど、幅広い業務に関わりながら経験を重ねていきたいです。

かなぎんの各種制度

かなぎんは、神奈川県に住む人々の幸せはもちろん、行員の幸せも叶える銀行でありたいと思っています。
ここでは、行員を支える休暇制度や休暇の取得イメージ、認定制度をご紹介します。

制度概要図

	産前6週	出 産	産後8週	半 年	1 歳	1歳半	小学校就学前	小学3年生
出 産・育 児	産前休暇	産後休暇						
	産休中の給与は基本給の100%支給。 (多胎妊娠の場合は産前産後休暇を14週間取得可能)							
勤 短 時 間 務			育児休暇					
			原則子どもが1歳まで。保育所に入所できないなどの特別な事情がある場合は2歳まで。 (分割取得可能)					
全 社 員			子の看護休暇					
			1人の場合は1年につき5日、2人以上の場合は1年につき10日取得可能。 (小学校3年生までの子どもを養育する場合に限る)					
			育児短時間勤務					
			子どもが9歳に達する年度の3月31日まで取得可能。					
そ の 他 休 暇 ・ 休 業	特別休暇	① 結婚休暇：本人の場合5日付与 ② 生理休暇：満潮時2日付与 ③ 忌引休暇：最大7日付与						
	休暇制度	④ 有給休暇：入行時即時15日付与(その内5日は半日単位で取得可能) ⑤ マイホリデー休暇：年間5日間付与 ⑥ アニバーサリー休暇：誕生月に1日付与(入行2年目以降に取得可能) ⑦ リフレッシュ休暇：年間5日間付与(5日間連続取得)						

認定制度一覧

・ えるぼし ・



女性の活躍を推進している企業が厚生労働大臣から与えられる認定。かなぎんではポジションを問わず、女性が活躍できる環境の整備に力を入れており、毎年「えるぼし認定」を取得しています。

・ プラチナくるみん ・



えるぼしと同様に、社員の子育てをサポートしている企業が厚生労働大臣から与えられる認定。かなぎんでは男女問わず、仕事と子育てを両立できるよう、社員の育児休業取得を後押ししています。

・ 横浜健康経営 ・



従業員の健康保持・増進に取り組む企業が横浜市から与えられる認定。かなぎんは健康経営を推進する体制整備や従業員の健康課題把握・解決に取り組んでおり、最高ランクの評価を受けています。(人間ドック・婦人科検診の補助など)

・ ハタラクエール ・



福利厚生充実・活用に取り組む企業を福利厚生表彰・認定制度実行委員会が表彰・認定する制度。かなぎんでは行員一人ひとりが活き活きと働けるよう、福利厚生制度の見直しと拡充を図っています。

若手行員 休暇取得イメージ

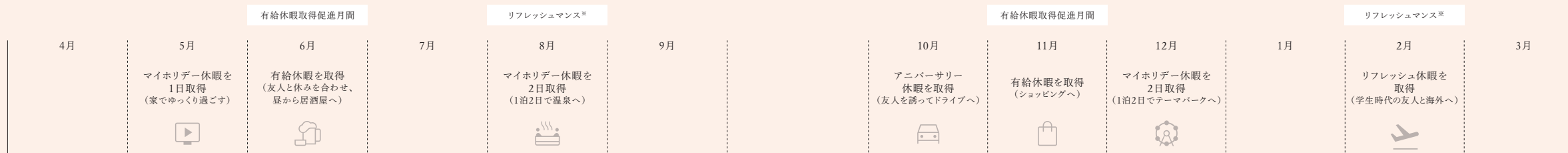



The Kanagawa Bank
Recruit Site